



**EN UN LUGAR  
DE TU VIDA**

**BOLETÍN MENSUAL DE COYUNTURA TURÍSTICA**  
**Septiembre 2020**

Área de Investigación e Inteligencia de Mercados



Castilla-La Mancha



## ÍNDICE

1.	ENCUESTA DE OCUPACION HOTELERA.....	3
2.	ENCUESTA OCUPACIÓN ALOJAMIENTOS TURISMO RURAL ....	5
3.	AFILIADOS A LA SEGURIDAD SOCIAL EN SECTOR TURISMO ..	7
4.	ANEXO ESTADÍSTICO 2020 .....	8

## DESTACADOS

### ENCUESTA DE OCUPACIÓN HOTELERA:

- ✓ Descenso en pernoctaciones del 52,6% respecto a septiembre de 2019, cuarto menor retroceso de demanda hotelera por CC.AA.
- ✓ Cuenca (-31,2%) y Guadalajara (-37,9%), segunda y séptima provincias españolas que menos decrecen en pernoctaciones en septiembre.
- ✓ El descenso acumulado en pernoctaciones en Castilla-La Mancha hasta septiembre (-57,2%) es el quinto menos acusado por CC.AA., mucho menos intenso que el correspondiente a la media nacional (-71%).

### ENCUESTA DE OCUPACIÓN DE ALOJAMIENTOS TURISMO RURAL:

- ✓ Castilla-La Mancha decrece un 20,6% en pernoctaciones rurales respecto a septiembre de 2019, frente al descenso del 37,6% observado para el conjunto de España.
- ✓ Quinto mes de septiembre con mayor volumen de pernoctaciones rurales en Castilla-La Mancha desde que existe registro.
- ✓ Sexta comunidad autónoma con desempeño menos desfavorable en evolución de pernoctaciones rurales (-34,7%) en el acumulado anual hasta septiembre

### TOTAL ALOJAMIENTOS TURISTICOS REGLADOS DE CASTILLA-LA MANCHA:

- ✓ Descenso del 52,8% de las pernoctaciones registradas en todo tipo de alojamiento reglado respecto a los nueve primeros meses de 2019: 2,1 millones de noches regladas menos que en enero-septiembre de 2019.

### EMPLEO EN EL SECTOR TURÍSTICO:

- ✓ Retroceso del 9,4% en afiliados a la Seguridad Social en hostelería y agencias de viaje respecto a la media del periodo enero-septiembre de 2019.

## 1. ENCUESTA DE OCUPACION HOTELERA

Tabla 1: Demanda Hotelera Septiembre 2020

	Viajeros			Pernoctaciones		
	Total	Residentes en España	Residentes en el Extranjero	Total	Residentes en España	Residentes en el Extranjero
<b>Total Nacional</b>	3.470.747	2.877.641	593.106	8.118.654	6.332.069	1.786.585
<b>Castilla-La Mancha</b>	98.490	90.453	8.036	168.326	151.989	16.338
Albacete	20.050	18.577	1.474	33.190	30.200	2.990
Ciudad Real	18.506	17.131	1.375	30.590	28.024	2.566
Cuenca	19.872	18.438	1.434	35.426	32.916	2.510
Guadalajara	13.412	12.434	978	25.112	22.573	2.539
Toledo	26.649	23.873	2.776	44.009	38.276	5.733

Fuente: INE. EOH.

Durante septiembre las pernoctaciones hoteleras registradas en el conjunto del sector han descendido un **78,4%** respecto al mismo mes de 2019. Esta reducción alcanza un **52,6%** en el caso de **Castilla-La Mancha**, cuarto descenso menos intenso por CC.AA., totalizando algo más de 168.000 noches hoteleras frente a las 355.000 pernoctaciones de doce meses atrás. Cuenca (-31,2%) y Guadalajara (-37,9%) son la segunda y séptima provincias españolas, respectivamente, que menos decrecen en pernoctaciones en el mes analizado.

Gráfico 1: Ranking Autonómico Evolución Pernoctaciones Hoteleras Sep '20 vs Sep' 19

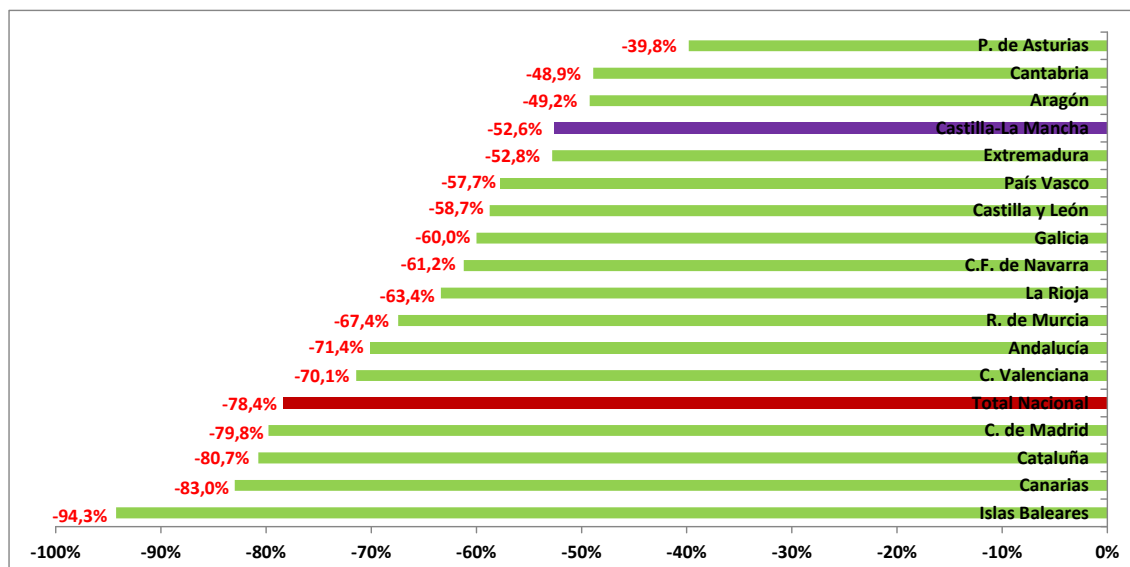

Fuente: INE. EOH.

Hasta septiembre se han perdido en la Región un 57,2% de las pernoctaciones hoteleras registradas durante los nueve primeros meses de 2019, frente al 71% de descenso que se registra para el conjunto del sector hotelero español.

Puede comprobarse en el gráfico 2 cómo **Castilla-La Mancha**, pese al desfavorable resultado hasta septiembre, es **uno de los destinos** por CC.AA. que **está sufriendo con menor intensidad los efectos adversos de la crisis sanitaria** en su volumen acumulado de pernoctaciones en el conjunto de los nueve primeros meses del año. Las comunidades autónomas de la España Verde y de la España Interior son las que experimentan menores descensos de demanda hotelera, oscilando entre el -45,6% del Principado de Asturias al -62,2% de Navarra, siendo **la Región el quinto destino con desempeño menos desfavorable** en lo que se lleva de ejercicio turístico 2020.

**Gráfico 2: Ranking Autonómico Evolución Pernoctaciones Hoteleras Ene-Sep '20 vs Ene-Sep' 19**

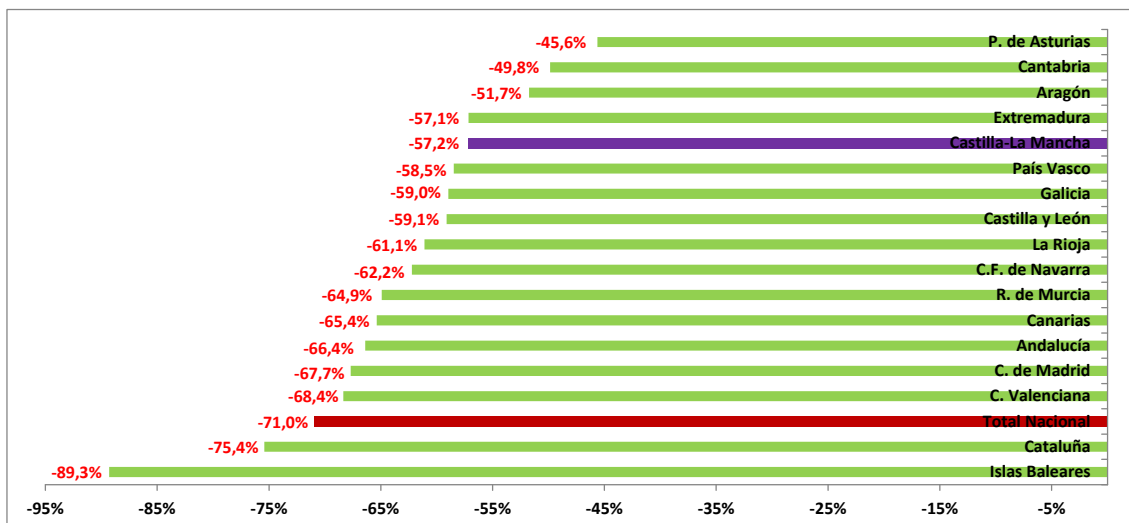

Fuente: INE. EOH.

El siguiente gráfico muestra que **septiembre ha sido el tercer mes con menor descenso de pernoctaciones** -en términos de tasa de variación interanual y de volumen de noches perdidas en valor absoluto- desde el inicio de la crisis en marzo.

**Gráfico 3:**

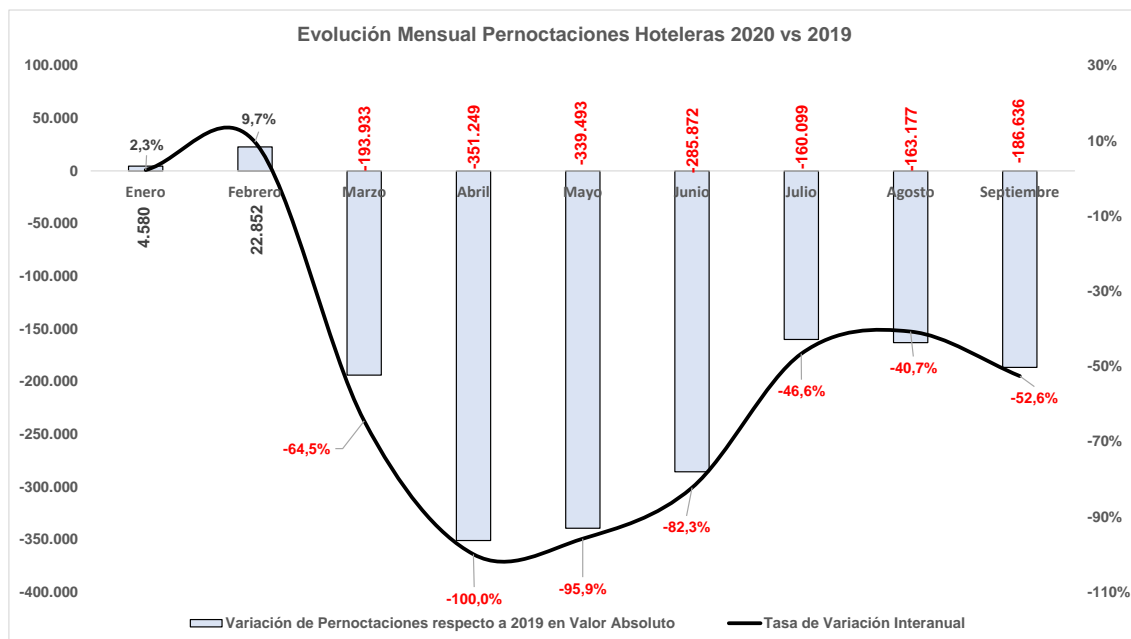

Fuente: INE. EOH.

## 2. ENCUESTA OCUPACIÓN ALOJAMIENTOS TURISMO RURAL

Tabla 2: Viajeros y Pernoctaciones Alojamiento Extrahoteleros. Sept 2020 - Sept 2019

	Viajeros	Variación Interanual	Pernoctaciones	Variación Interanual
Campings	6.445	-21,2%	15.486	-14,4%
Apartamentos turísticos	5.691	-36,4%	22.096	-19,2%
Alojamientos de turismo rural	15.976	-37,9%	40.851	-20,6%
Total Alojamiento Extrahoteleros	28.112	-34,4%	78.433	-19,1%

Fuente: INE. EOTR, EOAT y EOC.

Los alojamientos de turismo rural de Castilla-La Mancha experimentaron un retroceso del 20,6% en sus pernoctaciones respecto a septiembre de 2019, frente al descenso del 37,6% del conjunto del sector. La Región es la quinta comunidad autónoma con evolución menos desfavorable atendiendo a esta variable. Pese al descenso, se trata del quinto mes de septiembre con mayor volumen de pernoctaciones rurales para Castilla-La Mancha, solo por detrás de los correspondientes al extraordinario cuatrienio 2016-2019. Albacete (-4,6%) es la decimosegunda provincia española que menos decrece en pernoctaciones rurales en septiembre. Los apartamentos turísticos descienden en igual medida (-19,2%), mientras que los campings experimentan un descenso del 14,4% en su volumen de pernoctaciones.

Gráfico 4: Ranking Autonómico Evolución Pernoctaciones Rurales Sept '20 vs. Sept'19

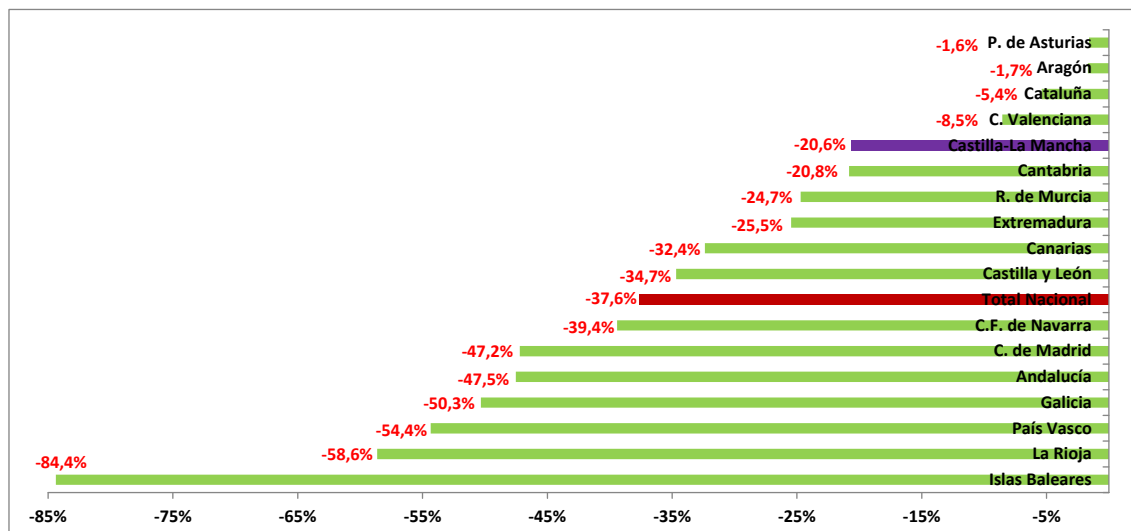

Fuente: INE. EOTR.

En el acumulado de los nueve primeros meses del año se experimenta una pérdida del 34,7% del volumen de pernoctaciones rurales en Castilla-La Mancha, alcanzándose un -41,4% para el conjunto de su oferta de alojamiento extrahotelero. La Región es la sexta comunidad autónoma con menor descenso en su tasa de variación interanual de pernoctaciones en alojamiento rural hasta septiembre, con una evolución algo mejor que la del líder de este segmento de alojamiento en cuota de mercado (Castilla y León, con un -38,1%) y mejorando sensiblemente el resultado del conjunto del sector a nivel nacional (-41%).

**Gráfico 5: Ranking Autonómico Evolución Pernoctaciones Rurales Ene-Sep '20 vs. Ene-Sep '19**

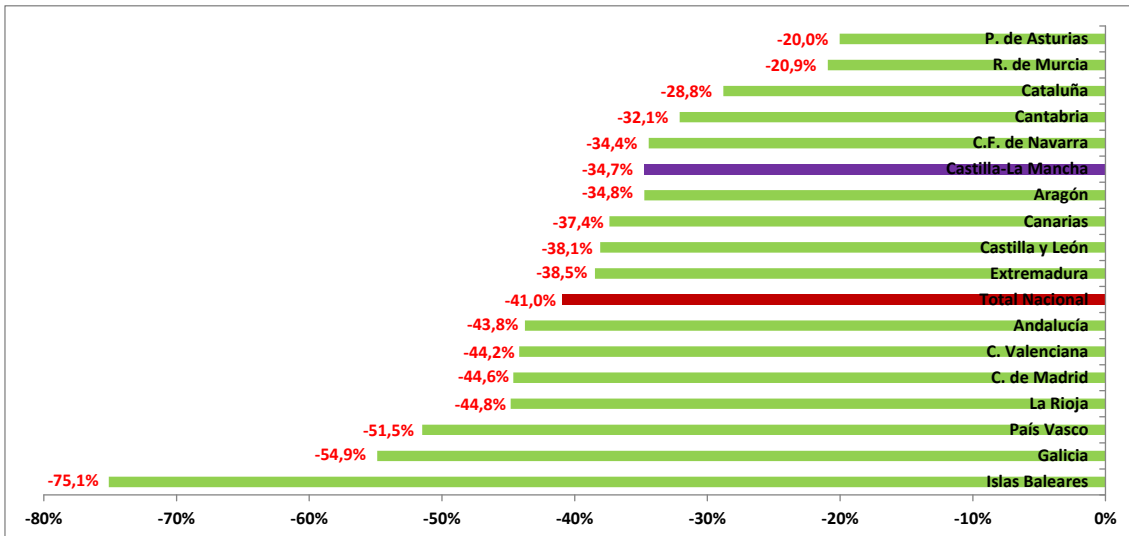

Fuente: INE. EOTR.

El gráfico número seis muestra cómo, tras el paréntesis de crecimiento de julio y agosto, **septiembre ha supuesto la vuelta a los números rojos para el segmento de alojamiento rural de Castilla-La Mancha**, aunque el descenso de pernoctaciones, tanto en valor absoluto como en términos de tasa de variación interanual, es el más moderado desde el inicio de la crisis sanitaria en el mes de marzo.

**Gráfico 6:**

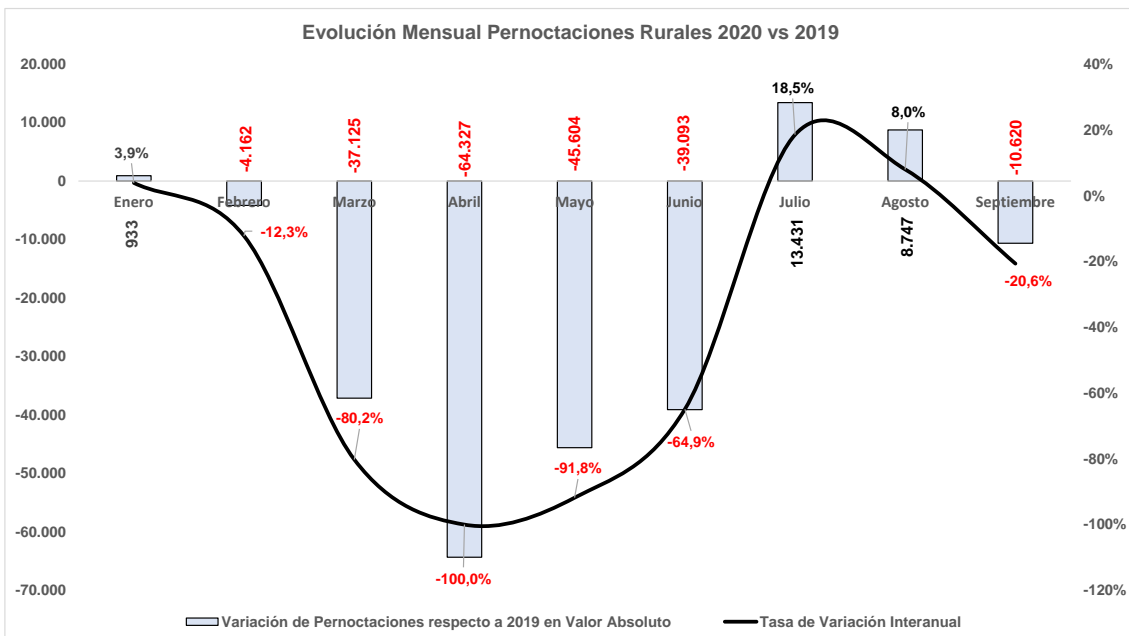

Fuente: INE. EOTR.

### 3. AFILIADOS A LA SEGURIDAD SOCIAL EN SECTOR TURISMO

Tabla 3: Afiliados Seguridad Social Hostelería y AA.VV.





















	Total	Variación Interanual	Valor Medio Desde Enero	Var. Interanual Valor Medio
<b>Total</b>	<b>1.548.518</b>	<b>-13,9%</b>	<b>1.559.665</b>	<b>-11,0%</b>
Andalucía	254.638	-15,3%	259.097	-12,6%
Aragón	36.165	-11,8%	36.836	-8,8%
P. de Asturias	32.189	-7,1%	32.068	-6,9%
Islas Baleares	106.771	-28,7%	94.402	-24,3%
Canarias	131.440	-13,2%	137.935	-8,1%
Cantabria	19.299	-10,1%	19.576	-9,4%
<b>Castilla-La Mancha</b>	<b>43.685</b>	<b>-10,0%</b>	<b>44.190</b>	<b>-9,4%</b>
Castilla y León	67.640	-10,4%	68.690	-8,6%
Cataluña	252.213	-15,1%	255.134	-12,6%
C. Valenciana	167.876	-10,2%	166.281	-10,4%
Extremadura	23.935	-9,6%	23.943	-9,5%
Galicia	72.684	-12,5%	74.402	-9,5%
C. de Madrid	207.830	-11,8%	213.920	-7,3%
R. de Murcia	37.277	-12,5%	38.835	-9,4%
C.F. de Navarra	17.002	-11,3%	17.091	-8,5%
País Vasco	65.019	-6,6%	64.191	-5,0%
La Rioja	9.055	-13,6%	9.306	-9,4%
Ceuta y Melilla	3.800	-0,9%	3.767	-1,9%

Fuente: Mº Inclusión, Seguridad Social y Migraciones. Elaboración: Fundación Impulsa CLM



En la tabla anterior figuran los últimos datos publicados sobre afiliación a la Seguridad Social en actividades vinculadas al turismo (hostelería y agencias de viaje) detallados por Turespaña, tomando como fuente los datos originales del Ministerio de Inclusión, Seguridad Social y Migraciones. El número de **afiliados en septiembre** asciende a 43.685 personas, **cifra un 10% inferior** a la registrada durante el mismo mes **de 2019**, evolución menos desfavorable que la experimentada por el conjunto del mercado de trabajo turístico español (-13,9%). En septiembre Castilla-La Mancha es la **cuarta comunidad autónoma española en la que desciende en menor medida el volumen de cotizantes a la seguridad social** en epígrafes característicamente turísticos. En el **acumulado anual hasta septiembre la pérdida de afiliados en la Región es del 9,4%**, algo menos intensa que la correspondiente a nivel nacional (-11%).



## 4. ANEXO ESTADÍSTICO 2020

Periodo	Total Alojamiento Reglado Castilla-La Mancha					
	Viajeros			Pernoctaciones		
	Valor Absoluto	Incremento	Tasa Variación	Valor Absoluto	Incremento	Tasa Variación
ene-20	145.193	4.531	 3,2%	252.403	5.760	 2,3%
feb-20	186.149	13.330	 7,7%	314.950	21.784	 7,4%
mar-20	68.222	-154.245	 -69,3%	130.293	-256.061	 -66,3%
abr-20	0	-254.431	 -100,0%	0	-481.485	 -100,0%
may-20	6.419	-248.869	 -97,5%	20.584	-441.799	 -95,5%
jun-20	45.284	-223.803	 -83,2%	104.896	-371.354	 -78,0%
jul-20	158.375	-110.700	 -41,1%	342.009	-176.629	 -34,1%
ago-20	199.906	-115.355	 -36,6%	475.455	-205.701	 -30,2%
sep-20	126.602	-126.053	 -49,9%	246.759	-205.126	 -45,4%
oct-20						
nov-20						
dic-20						
<b>Acumulado 2020</b>	<b>936.150</b>	<b>-1.215.595</b>	 <b>-56,5%</b>	<b>1.887.349</b>	<b>-2.110.611</b>	 <b>-52,8%</b>

Fuente: INE. EOH, EOTR, EOAT, EOC

LEYENDA		
		
>1%	Entre 1% y -1%	<-1%